

JANVIER À MAI 2026

Meilleurs voeux

DEUX
MILLE
VINGT
SIX

Dossier

Budget 2026

P.12 & 14

Citoyenneté

Recensement de la population

P.9

Actualités

Lancement
de la commercialisation
de la Venelle du Marché

P.15



© R'mine Verte

Rando des Beiles | 21 septembre

Ce sont 398 marcheurs et 352 VTT qui ont sillonné les différents circuits proposés par l'Rmine verte pour cette nouvelle édition. Une nouveauté cette année a été mise en place avec le gravel qui a réuni 21 participants.



© Jean-Charles Goupil

Festival des Chardons Ardents | 21 septembre

Encore une très belle édition, avec de magnifiques spectacles et un public fidèle et ravi !

Rendez-vous les 18, 19 et 20 septembre 2026 pour la 12ème édition du Festival Les Chardons Ardents.

Inauguration de la liaison cyclable avec le Thélain | 27 septembre

La liaison cyclable entre le centre-ville de Plélan-le-Grand et Le Thélain a été inaugurée le 27 septembre. Pour faire découvrir ce nouvel itinéraire de 6 km, les associations Rmine Verte, Thélanaise et le Vélo Club Plélanais ont accompagné randonneurs et cyclistes depuis le complexe sportif. Une belle occasion de découvrir les 6 km de parcours.



© Club photo de Brocéliande

Repas du CCAS | 11 octobre

Autour d'un repas préparé par le traiteur « Marrier les saveurs » et d'une animation festive proposée par Jacqueline Yakovenko, accordéoniste, 135 convives ont participé joyeusement au repas du Centre communal d'Action sociale.



© Plélan le Grand

Pléla Run | 1^{er} Novembre

Ils étaient plus de 600 coureurs participants pour cette 5ème édition de la Plélan Run. Âgés de 10 à 80 ans, ce sont 200 participants pour la Pléla'Trail, 300 participants pour la Pléla'Run, 100 petits coureurs pour la Mini'Kids et la Pléla'Kids qui ont traversé routes et chemins de la commune. Encore un grand succès pour cette édition, qui a mobilisé 110 bénévoles dynamiques et volontaires.



© Brocéliande Events

Octobre / Novembre / Festival en Ébullition

Une 10^{ème} édition réussie !

Du 1er octobre au 30 novembre, le Festival en Ébullition a animé Plélan-le-Grand avec vernissages, ateliers, rencontres et projections. Plus de 200 participants ont exploré la cuisine moléculaire, l'observation des planctons et un univers miniature. Une édition riche en découvertes et en convivialité !



© Yoann Buffeteau

LE "PLÉLAN MAG"
EST UNE PUBLICATION
DE LA MUNICIPALITÉ
DE PLÉLAN-LE-GRAND

Directrice de publication :
Murielle Douté-Bouton
Rédaction : Service communication
Corrections : Murielle Douté-Bouton
Iconographie : Freepik, AdStock, services
municipaux et associations locales. Photo de

Couverture : Plélan le Grand
Charte graphique © Pollen Studio
Imprimerie IOV
Imprimé sur papier 100% recyclé
Tirage 2 300 exemplaires



ÉDITO

Murielle Douté-Bouton
Maire de Plélan-le-Grand



Madame, Monsieur,

Conformément à l'une des orientations du schéma de lecture public de Brocéliande communauté, le conseil municipal a adopté la gratuité de l'adhésion à la médiathèque à compter du 1^{er} janvier 2026.

Cette décision, déjà à l'œuvre dans la plupart des intercommunalités d'Ille et Vilaine, vise à élargir encore la fréquentation de notre médiathèque à tous les publics.

Prendre le temps de lire, avoir accès à des jeux vidéo, de la musique, des films, des expositions, de l'information sourcée, c'est toute la richesse que proposent nos médiathécaires appuyées par une équipe de bénévoles investis.

Vous découvrirez d'ailleurs dans ce magazine le portrait de Jean-Louis Méloche, médiathécaire pendant 25 ans à Plélan, à l'occasion de son départ à la retraite. Il est remplacé par Maryline Poussin à qui nous souhaitons la bienvenue à la tête de cet équipement et du service culture.

Le conseil municipal a par ailleurs voté le budget primitif pour 2026 : le dossier de ce magazine vous présente les grands axes de ce budget. Cet exercice de prévision budgétaire est le dernier de l'équipe municipale actuelle ; comme l'année dernière, nous restons dans l'incertitude quant aux mesures financières qui toucheront les collectivités en 2026.

Malgré ces incertitudes, le budget 2026 intègre le lancement d'un programme pluriannuel de sécurisation des arrêts de cars scolaires en campagne et la relance des études pour la création d'une gare routière pour les collégiens rue de l'Hermine. Ce programme a été élaboré grâce à une collaboration étroite avec le service transports scolaires de la Région Bretagne, qui sera également financeur, et l'appui technique du Département.

En 2026, c'est la Collectivité Eau du Bassin Rennais qui devient l'autorité organisatrice en matière d'eau potable en remplacement du Syndicat mixte Eau de la Forêt de Paimpont, dissout au 31/12/2025. Ce changement, motivé par les défis à relever autour de la ressource en eau, permettra aux usagers de toutes les communes de Brocéliande Communauté de bénéficier de la tarification écologique et sociale. Retrouvez toutes les informations p.18 et sur www.cc-broceliande.bzh

L'année 2026 sera aussi marquée par le recensement de la population de notre commune. C'est un acte civique, obligatoire, qui concerne tout le monde et qui permet à la fois de mieux connaître la population mais aussi d'organiser les politiques publiques. Je vous remercie de faire bon accueil aux 8 agents recenseurs qui ont été recrutés par la commune pour assurer cette mission importante.

Autre moment fort de la vie nationale et locale, les élections municipales se dérouleront le dimanche 15 mars et le dimanche 22 mars en cas de second tour.

En cette fin de mandat municipal, je vous remercie de la confiance que vous avez accordée à l'équipe municipale que j'ai eu l'honneur d'animer, je remercie mes collègues élus pour leur engagement ainsi que l'ensemble des agents de la collectivité pour leur contribution au bon fonctionnement et à l'amélioration régulière des services qui vous sont apportés.

Je vous souhaite une belle et heureuse année, ainsi qu'à celles et ceux qui vous sont chers.

Bonne lecture !

RESTAURATION DE L'ÉGLISE SAINT-PIERRE DE PLÉLAN :

UN PATRIMOINE PRÉSERVÉ

Afin de préserver le patrimoine communal, des travaux importants ont été réalisés sur l'église Saint-Pierre.

Des fissures étaient apparues sur le mur du transept Sud et certaines pierres de voûte présentaient des signes de fragilité, menaçant la stabilité de l'ouvrage. Pour garantir la sécurité et la pérennité du bâtiment, la commune a fait appel à l'entreprise Joubrel, spécialisée dans la restauration du patrimoine.

Les interventions ont consisté à :

- Décrouter l'ensemble du mur pour retirer les parties dégradées ;
- Renforcer les ouvrages afin d'assurer leur solidité ;
- Consolider les pierres abîmées par brochage ;
- Appliquer un nouveau badigeon à la chaux, respectueux des techniques traditionnelles.

Afin de protéger l'orgue et limiter la propagation de poussière, une cloison étanche a été installée à l'intérieur de l'église. Les travaux ont également nécessité la mise en place d'un échafaudage.



Coût total : 20 391,08 € TTC

Durée du chantier : 2 mois et demi

Les obligations légales de débroussaillage (OLD)

Dans les zones particulièrement exposées au risque d'incendie, le débroussaillage autour des habitations, des voies d'accès et des installations est un levier essentiel de prévention mais surtout une obligation légale. En effet, 90 % des maisons détruites lors de feux de forêt se situent sur des terrains non ou mal débroussaillés.

Pourquoi débroussailler ?

- Sécuriser votre logement et protéger vos proches.
- Faciliter l'intervention des secours en cas d'incendie.
- Préserver la biodiversité et le cadre de vie.
- Maximiser votre chance d'indemnisation en cas d'incendie

En quoi consiste le débroussaillage des particuliers ?

Sur une zone d'au moins 50 m autour des constructions et 3 m de part et d'autre de leur voie d'accès :

- Réduction de la végétation herbacée, des buissons et arbustes.
- Création de discontinuités dans la végétation pour ralentir la propagation du feu.

Il ne s'agit ni d'une coupe rase, ni d'un défrichage, mais d'un entretien ciblé. Selon les arrêtés locaux, les arbres doivent être espacés pour limiter les risques.

Les OLD s'appliquent aussi aux collectivités pour les voies ouvertes à la circulation publique (10m pour les routes nationales, 3m pour les voies départementales et communales).

Où s'applique cette obligation ?

Elle concerne les constructions situées à moins de 200 m d'un massif forestier, d'une lande, d'un maquis ou d'une garrigue classés à risque.

Nouveauté depuis le 1^{er} janvier 2025

Depuis le 1^{er} janvier 2025, les propriétaires de biens situés dans les zones à risques doivent informer les successeurs et locataires des Obligations Légales de Débroussaillage (OLD) dès la publication de l'annonce immobilière.



Pour en savoir sur les obligations réglementaires, rendez-vous sur :



TRAVAUX DE VOIRIE URBAINE : PROGRAMME 2025

Depuis 2024, la commune de Plélan-le-Grand a missionné l'entreprise COLAS dans le cadre d'un marché à bons de commande pour réaliser les travaux d'entretien et de sécurisation de voirie urbaine.

En 2025, plusieurs interventions ont été réalisées :

- **Vélodrome** : reprise d'une partie de la piste pour corriger les déformations causées par des racines, garantissant ainsi la sécurité des cyclistes.
- **Carrefour rue du Centre Social / rue de la Chèze** : réfection du trottoir pour compléter les aménagements paysagers réalisés par les jardiniers municipaux.
- **Chemin du Landret** : remise en état de la partie revêtue, fortement usée.
- **Rue des Forges (du 24 bis au 44)** : reprise des trottoirs et amélioration de la collecte des eaux pluviales afin de résoudre les problèmes d'inondation signalés par les riverains.

Coût total des travaux : 52 793,10 € TTC

Ces travaux contribuent à améliorer la sécurité et le confort des déplacements au quotidien. Le programme 2026 sera défini en fonction des résultats de l'audit de la voirie actuellement en cours, afin de cibler les secteurs prioritaires et d'optimiser les investissements.



DÉPERDITION DE CHALEUR : ET SI VOUS DÉTECTIEZ L'INVISIBLE ?

Participez à la Balade Thermique
à Plélan-le-Grand !

Brocéliande Communauté, en partenariat avec Conseil Rénov' Habitat et France Rénov', invite à découvrir les pertes de chaleur de votre quartier lors d'une balade thermique, une animation gratuite et enrichissante.

**Rendez-vous le samedi 28 février 2026
à 7h30 devant la mairie de Plélan-le-Grand.**

Munis d'une caméra thermique, l'objectif est de détecter les déperditions de chaleur de 8 à 10 maisons dans un quartier de la ville. Cette activité, d'une durée d'environ 1 heure, sera suivie d'une réunion d'échanges. Lors de cette réunion, les cas observés seront analysés, des solutions possibles seront proposées, et des aides financières disponibles ainsi que l'accompagnement technique mobilisable seront présentés.

Ne manquez pas cette occasion unique d'apprendre à économiser l'énergie chez vous et à contribuer à la préservation de notre environnement. Le nombre de places étant limité, l'inscription est obligatoire par téléphone au 06 07 46 35 13 ou par email à charline.geffroy@cc-broceliande.bzh

brocéliande
communauté



LA VENELLE DU MARCHÉ : LANCEMENT DE LA COMMERCIALISATION

La commercialisation des futurs espaces commerciaux et des logements de ce projet situé en plein centre-ville est en cours.

Après plusieurs années d'études pour définir les partenariats, le projet architectural et l'équilibre économique, il est maintenant temps de passer à la commercialisation des différents espaces.

Sous le nom « La Venelle du Marché », le programme comprendra un rez-de-chaussée commercial de 700m², composé de 2 à 6 cellules, avec des surfaces modulables.

L'étage sera divisé en 11 logements en accession libre à partir de 100 000 € :

- 4 appartements T2 (dont 3 avec terrasse privative) / Surfaces : entre 31 m² et 48 m²
- 6 appartements T3 duplex (dont 5 avec terrasse privative) / Surfaces : entre 61 et 68 m²
- 1 appartement T4 duplex avec terrasse privative / Surfaces : 85 m²

L'implantation du projet au cœur du centre-ville, à proximité immédiate des commerces, des services et des arrêts de car Breizhgo, permet également la réalisation d'aménagements extérieurs mis en place par la ville, d'une placette permettant aux commerçants de débiter les jours de marché et d'une liaison douce dédiée à la circulation piétonne.

Pour de plus amples informations, contactez l'agence SemBreizh : 07 89 21 23 66 / lavenelledumarche@sembreizh.fr



SemBreizh
ACTIVATEUR DES TERRITOIRES DE BRETAGNE

FIBRE OPTIQUE : UN DÉPLOIEMENT BIEN ENTAMÉ

Plélan-le-Grand est découpée en six zones où les travaux de déploiement de la fibre avancent en parallèle. La pose des poteaux est presque terminée, les câbles sont en cours de tirage et certains boîtiers sont déjà installés.

Une première zone a été finalisée fin novembre par Axione ; après un mois minimum, Megalis Bretagne pourra la réceptionner, puis l'Arcep devra valider l'ouverture commerciale sous 3 à 4 mois, soit une commercialisation possible dès mai 2026. La dernière zone devrait être achevée en mars 2026 pour une ouverture à l'été.

Quand un logement devient éligible, les FAI* contacteront les habitants ; l'installation de la première prise est gratuite.

La fibre suivra généralement le tracé du fil cuivre, mais pour les aménagements spécifiques souhaités par l'habitant (déplacement de prise ou changement du point d'entrée) les travaux préparatoires (pose de goulotte, percement de gros murs, enfouissement sur domaine privé, ...) seront à sa charge.

Orange prévoit d'arrêter le cuivre : fin de commercialisation en janvier 2027 et fin du service en janvier 2028. Il est donc conseillé de souscrire à la fibre dès l'éligibilité. Des offres fibre équivalentes au « téléphone seul » seront proposées par les FAI.

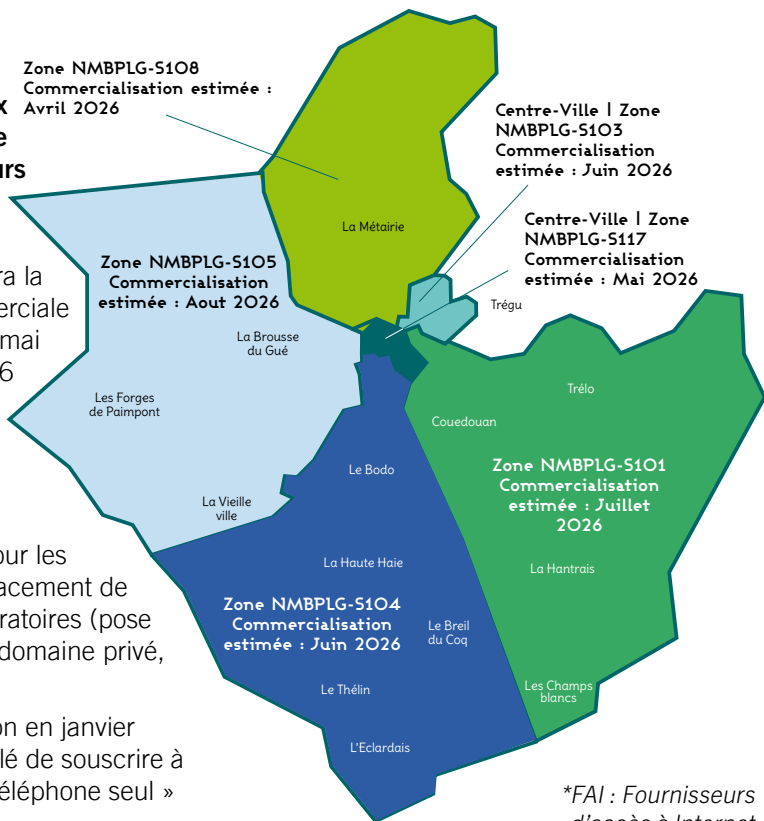

*FAI : Fournisseurs d'accès à Internet

DON D'UNE ŒUVRE DE L'ARTISTE HAN PSI

AU PROFIT DE LA COMMUNE

La commune de Plélan-le-Grand a récemment reçu un don artistique précieux : une œuvre du peintre Han Psi, de son vrai nom Michel Colin (1933-2015), originaire de Rennes mais profondément attaché à Plélan-le-Grand, où il passait ses vacances chez ses grands-parents durant son enfance.

Typographe de formation, Han Psi a travaillé de nombreuses années aux Éditions Oberthur, avant de se consacrer pleinement à sa passion artistique à partir des années 1980. Autodidacte, il a développé un style singulier, explorant plusieurs techniques et des supports variés dont le formica. Son travail, empreint de spontanéité et de mouvement, offre une esthétique à la fois abstraite et expressive.

Une œuvre installée à la Mairie

En 2017, une exposition rétrospective organisée par les médiathèques de Plélan-le-Grand, Paimpont et Monterfil a permis de redécouvrir l'univers de Han Psi. À la suite de cette initiative, Marguerite Colin, son épouse, et l'association Les Amis de Han Psi, présidée par Yves Prié, ont souhaité renforcer le lien entre l'artiste et la commune.

Ce projet s'est concrétisé en 2025, avec la présentation d'une série d'œuvres aux élus de la commune. Une peinture a été retenue et sera installée début 2026, dans l'accueil de la Mairie, accessible à tous aux horaires d'ouverture.

Cette œuvre, sans nom, fait partie d'une série de 40 tableaux sur le thème du Paysage, qui a été présentée lors de l'exposition rétrospective sur l'artiste en septembre 2025, à la Médiathèque Julien Gracq. Elle se distingue par son abstraction expressive, où chacun peut projeter une émotion ou une interprétation personnelle. Un élément floral y fait subtilement écho à la nature environnante.

Ce don marquera peut-être une ouverture vers de nouveaux projets artistiques et culturels. Il incarne en tout cas le souhait de



faire vivre la mémoire de Han Psi à Plélan-le-Grand, tout en initiant une dynamique autour de l'art et de la création. Une œuvre, un artiste, un fil rouge à suivre ?

Han Psi
Acrylique sur papier
(56x76) 1972
Sans titre
Don de Marguerite Colin

Michel Colin (1933-2015), de son nom d'artiste HAN PSI est né à Rennes, et a passé de nombreux séjours à Plélan-le-Grand chez ses grands-parents, il considérera cette région comme son pays natal. Son nom d'artiste, Han Psi, est une transposition du lieu-dit Psihan où vivait une partie de sa famille.

Les paysages d'étangs et de forêts ont nourri son imaginaire d'enfant et son inspiration d'artiste.

Dans le souhait d'inscrire cette mémoire, son épouse, Marguerite Colin, a souhaité faire don d'une de ses œuvres à la Ville de Plélan.

LA RÉSIDENCE MERLIN VA ÊTRE CÉDÉE À NÉOTOA

Située rue de Confort, la Résidence Merlin est composée de 10 logements locatifs sociaux communaux, en proximité immédiate des commerces, services et transports du centre-bourg.

Depuis sa construction en 1989, elle répond parfaitement aux besoins en habitat du territoire, avec des logements régulièrement occupés.

Des Travaux Nécessaires

Cependant, des travaux de réhabilitation lourds sont à prévoir pour améliorer la performance énergétique et répondre aux obligations légales et aux enjeux de transition écologique. La gestion en régie mobilise de nombreux agents municipaux pour l'entretien et la rénovation des logements, ainsi que pour la gestion financière et administrative.



Les logements resteront à vocation sociale

Face aux ressources nécessaires pour assurer une gestion locative rigoureuse, la municipalité a proposé aux bailleurs sociaux présents sur la commune d'acquérir ce bien immobilier. Néotoa, bailleur social du Département, après étude, a transmis une offre pour le rachat total de la Résidence Merlin. Cette offre prend en compte une réhabilitation lourde de la résidence, avec des travaux estimés à environ 40 000 € par logement.

Un Transfert des Baux en 2026

Pour optimiser l'opération, le transfert des baux est prévu pour début 2026. Les dépôts de garantie seront remboursés par la commune aux locataires, et la convention avec l'État fera l'objet d'un avenant pour permettre son transfert à Néotoa, maintenant ainsi le caractère locatif social des logements.

CLARA ET MANON, DEUX AVENTURIÈRES PRÊTES POUR LE 4L TROPHY !

Originaire de Plélan-le-Grand, Clara Bouvet et sa coéquipière Manon Boussin se lancent dans un défi sportif et solidaire hors du commun : participer au 4L Trophy 2026, le plus grand raid étudiant d'Europe.

Du 18 février au 1er mars, elles parcourront 6 000 km à bord d'une mythique Renault 4L, de la France jusqu'au Maroc, pour acheminer du matériel scolaire aux enfants des écoles marocaines.

Sous le nom "Les Breizh'L go", leur association loi 1901 créée en

avril 2025 garantit transparence et crédibilité auprès des partenaires. Pour les soutenir, plusieurs options possibles : Achat d'un encart publicitaire sur leur véhicule, Participation financière à l'association, Mobilisation de votre réseau. Vous pouvez également les suivre sur leurs réseaux sociaux. Instagram @lesbreizhngo et Facebook Les Breizh'L go.



Plus d'informations :

bzh4ltrophy@gmail.com
07 88 54 38 84



Recensement de la population 2026

VOTRE PARTICIPATION COMPTE !

Cette année, Plélan-le-Grand réalise le recensement de sa population. L'ensemble des logements et des habitants seront recensés à partir du 15 janvier 2026

Comment ça se passe ?

Une lettre du maire sera déposée dans votre boîte aux lettres pour vous informer de l'opération. Puis, un agent recenseur, recruté par la commune, vous fournira une notice internet, soit dans votre boîte aux lettres, soit en main propre. Suivez simplement les instructions qui y sont indiquées pour vous recenser en ligne. Ce document est indispensable, gardez-le précieusement.

Se recenser en ligne est simple et rapide pour vous. Moins de formulaires imprimés, c'est aussi plus économique pour la commune et plus responsable pour l'environnement !

Vous n'avez reçu aucun document d'ici le 6 février ?

Contactez la commune : Mairie de Plélan le Grand, 37 avenue de la Libération | 02 99 06 81 41

Pourquoi êtes-vous recensés ?

Le recensement de la population permet de savoir combien de personnes vivent en France et d'établir la population officielle de chaque commune. Le recensement fournit également des statistiques sur la population : âge, profession, moyens de transport utilisés, et sur les logements, etc.

Les résultats du recensement de la population sont aussi essentiels pour la vie de la commune. Ils permettent de :

1. Déterminer la participation de l'État au budget de notre commune : plus la commune est peuplée, plus cette dotation est importante ! Répondre au recensement, c'est donc permettre à la commune de disposer des ressources financières nécessaires à son fonctionnement.
2. Définir le nombre d'élus au conseil municipal, le mode de scrutin, le nombre de pharmacies, etc.
3. Identifier les besoins notamment en termes d'équipements publics collectifs (transports, écoles, maisons de retraite, structures sportives, etc.), de commerces et de logements.

Pour toute information concernant le recensement dans notre commune, veuillez contacter : Maryline Leborgne, Mairie de Plélan-le-Grand, 37 avenue de la Libération | 02 99 06 81 41

Pour en savoir plus sur le recensement de la population, rendez-vous sur le site : le-recensement-et-moi.fr





Où suis-je recensé ?

Vous êtes recensé dans votre résidence principale
(le logement que vous occupez quotidiennement)

Et si je ne suis pas chez moi ?
Vous pouvez contacter votre mairie pour savoir si vous êtes concerné cette année. Si c'est le cas, elle vous expliquera comment procéder.

Je suis étudiant. Suis-je recensé chez moi ou chez mes parents ?
Vous êtes recensé là où vous vivez pour vos études et où vous passez le plus de temps.

Je suis étranger.
Vous êtes recensé dans votre résidence en France si vous êtes sur le territoire depuis ou pour au moins 1 an.

Militaire, je vis dans une caserne.
Vous êtes recensé dans votre caserne.

Je vis dans une habitation mobile.
Vous êtes recensé sur place les deux premiers jours de la collecte, par un agent recenseur.

J'habite dans un logement communautaire.
(maison de retraite, internat, cité universitaire, etc.)
Vous êtes recensé par un enquêteur de l'Insee.

Si vous êtes recensé cette année, vous serez informé par un courrier de votre mairie.

Plus d'informations sur le-recensement-et-moi.fr

L'IDENTITÉ NUMÉRIQUE :

SIMPLIFIEZ ET SÉCURISEZ VOS DÉMARCHES EN LIGNE

QU'EST-CE QUE L'IDENTITÉ NUMÉRIQUE ?

L'identité numérique est un service public facultatif, gratuit, accessible à tous, et activable ou révocable en ligne. Elle permet de prouver votre identité de manière sécurisée lors de vos démarches en ligne, tout en vous offrant un contrôle total sur vos données personnelles.

Pourquoi adopter l'identité numérique ?

L'identité numérique répond à plusieurs besoins essentiels :

- Sécurité renforcée sur Internet : Protégez vos données personnelles contre les fraudes et les piratages.
- Protection des données : Gardez le contrôle sur vos informations personnelles.
- Simplicité d'accès : Facilitez l'accès aux services en ligne.
- Réponse aux exigences européennes en matière de sécurité et d'interopérabilité.
- Confiance et sécurité : Assurez-vous de l'identité de vos interlocuteurs en ligne.

Comment ça marche ?

Si vous possédez une carte d'identité au format carte bancaire, avez au moins 18 ans, et disposez d'un téléphone avec technologie NFC et un système d'exploitation récent, vous pouvez faire certifier votre identité à la Mairie de Plélan-le-Grand.

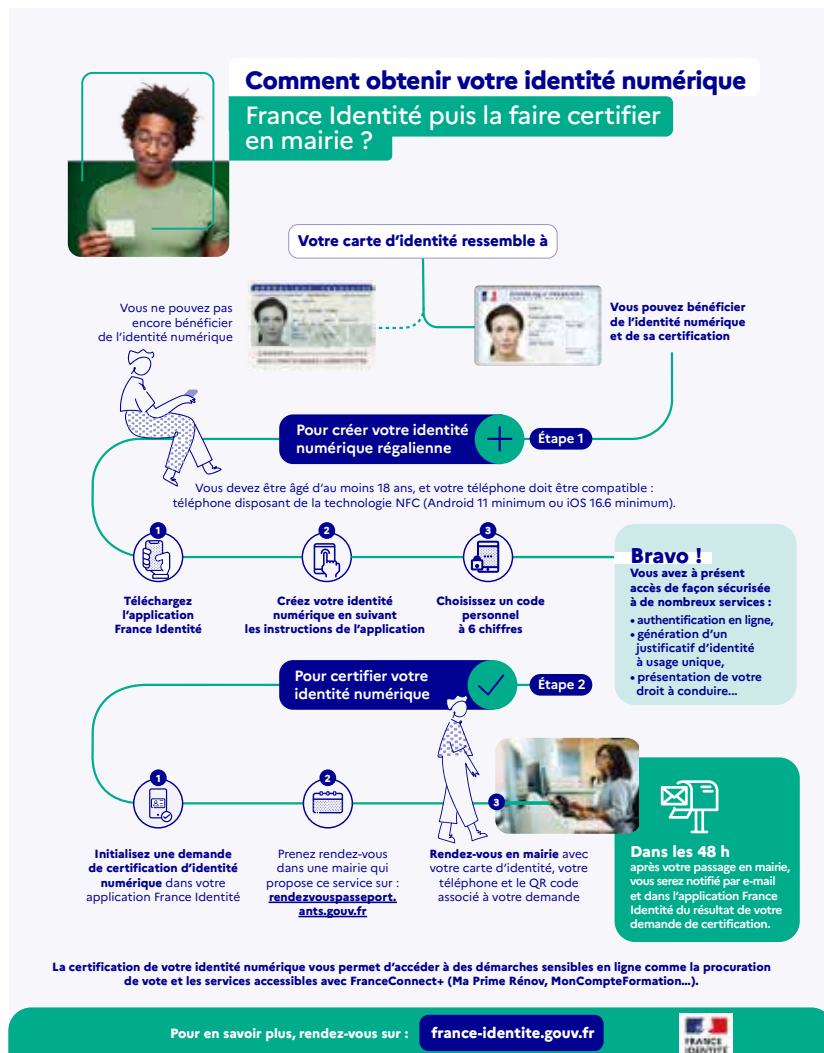

ELECTIONS 2026 | VOTE PAR PROCURATION

À l'approche des élections municipales qui se dérouleront les 15 et 22 mars 2026, le ministère de l'Intérieur généralise à tous les scrutins la possibilité d'établir et de résilier de façon entièrement dématérialisée sa procuration, grâce à l'usage de l'identité numérique France Identité.

Si vous savez d'ores et déjà que vous ne pourrez pas vous rendre au bureau de vote le jour du scrutin, vous avez la possibilité de donner procuration à une autre personne pour que celle-ci vote à votre place.

Il est désormais possible, pour l'ensemble des scrutins, d'effectuer sa demande de

procuration (ou de résiliation) pour les utilisateurs du portail FranceConnect, de manière totalement dématérialisée. Pour cela, vous devez disposer de la nouvelle carte d'identité et posséder une identité numérique certifiée France Identité.

VIE DU BOURG



UNE NOUVELLE ÈRE POUR LE SALON MÉTAMORPHOSE

Fanny Jardin reprend le salon de coiffure, anciennement Art Coiff, et lui donne un nouveau nom : Métamorphose. Après y avoir fait son apprentissage il y a 10 ans, elle en devient aujourd'hui la gérante, épaulée par son conjoint Marvinn pour l'administratif. Avec ses deux collaboratrices, Sophie et Clémence, Fanny propose les prestations classiques (balayage, mèches, coupe, coiffage) et des soins « rituels » au bac : massages du cuir chevelu, masques nourrissants et traitements pour renforcer et revitaliser les cheveux.



41 Av. de la Libération | 02 99 06 91 56
Prise de RDV sur Planity. Ouvert du mardi au vendredi 9h-19h et le samedi, 8h-16h.

NOUVELLE DYNAMIQUE POUR L'OPTIQUE ATOL



Mathilde Jallon et Claire d'Aboville ont repris le magasin Atol en juillet. Anciennes salariées, elles cumulent 16 ans d'expérience et sont diplômées d'un BTS Opticien Lunetier. Leur métier allie conseil, technique et approche paramédicale, avec notamment les examens de vue.

Après quelques aménagements, la boutique propose une gamme sportive pour les amateurs de sports d'eau et de terre, ainsi qu'une offre basse vision. Elles interviennent aussi à l'Ehpad pour réglages et entretien.



36 Av. de la Libération | 02 99 61 70 58
l.atolplelan@free.fr
Ouvert du mardi au vendredi, 9h15-12h30 / 14h30-19h et le samedi, 9h15-12h30 / 14h-18h

LE BISTROT DES PIN-UP : UN NOUVEAU LIEU CONVIVAL



Malory Rahmani et Marie Marchois ouvrent le Bistrot des Pin-up, un établissement à l'ambiance rétro inspirée des années 50. Plus qu'un bar, c'est un lieu familial qui propose une restauration le midi (buffet d'entrée, plat unique, dessert) et des plats à emporter toute la journée. Le soir, dîner sur réservation avec minimum de commande. Tout est fait maison avec des produits locaux, et des soirées thématiques sont organisées chaque mois.



07 43 56 99 85, lumina35.ei@gmail.com ou Facebook : luminaBroceliande.
Disponible du lundi au vendredi, 10h-18h30.



LUMINA BROCELIANDE, UNE NOUVELLE OFFRE D'ATELIERS INFORMATIQUES

Samuel Le Goff a lancé son auto-entreprise « Lumina Brocéliande » en avril 2025. Il propose un accompagnement informatique pour particuliers, avec des prestations à domicile : apprendre à utiliser clavier et souris, paramétrer son équipement ou ajuster les réglages d'accessibilité.

Il organise aussi des formations pour naviguer sur internet, gérer ses emails, envoyer des fichiers, utiliser les réseaux sociaux et découvrir l'intelligence artificielle. Ses services s'adaptent aux besoins et au rythme de chacun.



32 Av. de la Libération
Ouvertures : Lundi-jeudi : 7h-20h,
Vendredi : 7h-0h30, Samedi : 8h-0h30,
Dimanche : 7h-18h.

LES GRANDES LIGNES DU BUDGET 2026

Depuis 2024, l'avancement du calendrier budgétaire permet au conseil municipal de voter le budget primitif en décembre, faisant suite au débat d'orientations budgétaires tenu en novembre. Le budget 2026 a été voté le 18 décembre 2025

BUDGET 2026

voté le 18 décembre 2025



FONCTIONNEMENT

4 368 650 €



INVESTISSEMENT

2 475 600 €

LA SECTION DE FONCTIONNEMENT

La section de fonctionnement du budget 2026 s'inscrit dans une continuité de l'année 2025, à quelques différences près :

RÉDUCTION DE CERTAINES RECETTES LIÉES À DES CHOIX POLITIQUES :



- 30 000 € de loyer

Suite à la cession de la Résidence Merlin à Néotoa



- 3 000 € de produits

Suite au vote de la gratuité de l'accès à la médiathèque

RÉDUCTION DE CERTAINES DÉPENSES GRÂCE À LA MISE EN PLACE DE PLUSIEURS PROJETS COMMUNAUX ET À DES RÉFLEXIONS MENÉES SUR LES BESOINS ET LA MISE EN CONCURRENCE.

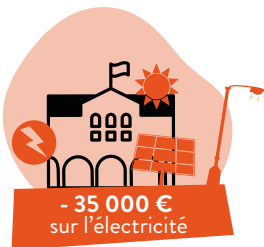

- 35 000 €
sur l'électricité

Groupement de commande électricité, Eclairage public en LED, Utilisation de l'électricité solaire produite par la boucle d'autoconsommation collective, installation d'un chauffe-eau thermodynamique pour le restaurant scolaire



- 7 000 €

Economies liées à l'affranchissement du courrier, à la fourniture de petit matériel administratif et à la gestion des photocopieurs.



- 25 000 €

Baisse des intérêts de la Dette



- 1 500 €

Maintenance Eclairage public

QUELQUES CHIFFRES POUR 2026

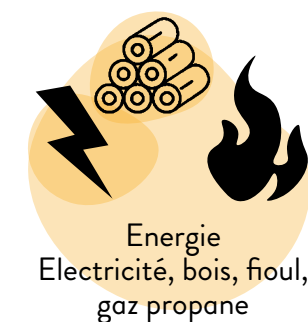

197 000 €



190 000 €



47 000 €

Entretien et maintenance
des bâtiments

117 000 €



30 000 €

Travaux de voiries rurales

112 000 €



2 122 000 €

Dont assurance statutaire et
autres charges sociales
diverses

Les charges de personnel continuent d'augmenter en raison de facteurs peu maîtrisables : 2^{ème} année de hausse des cotisations retraite imposée par l'Etat, augmentation du prix de l'assurance statutaire.

Mais également, mise en place de la participation employeur à la complémentaire santé, rendue obligatoire à partir du 1^{er} janvier 2026.

Spécificités 2026 : des dépenses de fonctionnement supplémentaires sont prévues pour financer les agents en charge du recensement, la tenue des élections municipales, la formation des nouveaux élus.

Les enveloppes de subventions aux associations sont maintenues et des événements culturels sont déjà prévus.

Globalement, les dépenses prévisionnelles du budget primitif 2026 sont stables par rapport au budget 2025.

Le projet de loi de finance 2026 n'étant pas voté à la date de vote du budget primitif, d'éventuelles corrections devront être apportées lors du vote du budget supplémentaire avant l'été.



LES PROJETS 2026 EN INVESTISSEMENT

Pour 2026, la prévision budgétaire repart légèrement à la hausse par rapport à 2025, année de fin de cycle d'investissements municipaux.

Voirie

La rénovation du chemin de la Bouillotte

fera l'objet d'études en 2026 et devrait pouvoir bénéficier de premiers travaux avant la fin de l'année. Ce projet sera soutenu par le fonds de concours logement social de Brocéliande Communauté en 2027, suite à la construction des logements livrés par Espacil en 2024

120 000 €



Programme annuel de voirie

Travaux de voiries urbaines 71 000 €

Travaux de voiries rurales 65 000 €

Lancement d'un programme de sécurisation des usagers des transports scolaires

Ces projets ne font pas l'objet d'inscription de recettes au budget 2026 car les subventions n'ont pas encore été attribuées à la commune. De multiples financeurs ont été sollicités dont l'Etat, Conseil Régional.

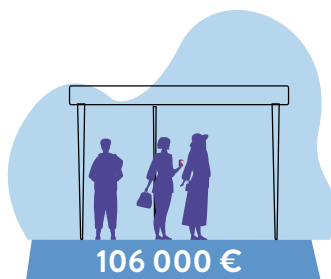

106 000 €

1ère année du programme d'aménagement des arrêts de car en campagne, sur différents secteurs dont le Thélin

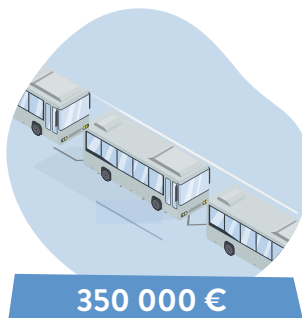

350 000 €

Création d'une gare routière et requalification de la dernière partie de la rue de l'Hermine

LES FINANCEURS
(Subventions d'investissements)



brocéliande
communauté

Equipements et matériels

Rénovation des terrains de tennis et aménagement d'un local et de sanitaires

42 000 €

Entretien lourd des bâtiments

30 000 €

Matériels d'entretien des locaux et de cuisine au restaurant scolaire

32 000 €

La Canopée : achat de mobiliers, de signalétique et de clôture

22 500 €

Gros matériels pour les services techniques

60 500 €



Budget annexe Lotissement des Ormes

La commercialisation des lots est en cours : le budget annexe 2026 fait donc état des stocks de terrain et de quelques travaux. Les recettes liées à la vente des lots seront imputées au fur et à mesure.



Opération « ça bouge dans le bourg »



185 000 € Projet « La Venelle du Marché » : rachat du foncier par la commune à l'EPF* et études d'aménagement des espaces publics

30 000 € Requalification d'un ilot rue Nationale : Solde de la convention opérationnelle avec l'EPF* entre la commune et l'établissement public foncier pour la requalification de l'ilot.

* EPF : Etablissement Foncier de Bretagne

Cession de biens communaux

Le budget 2026 intègre la cession de trois biens communaux : la Résidence Merlin à Néotoa, le terrain du Landret à Hélió Aménagement et un logement. Ces cessions permettent à la commune de dégager 640 000 € d'autofinancement pour d'autres projets.

Tous les documents relatifs au budget 2026 sont à votre disposition sur le site de la mairie :

www.plelan-le-grand.fr



JEAN-LOUIS MÉLOCHE :

25 ANS AU SERVICE DE LA CULTURE

Originaire de Saint-Nazaire, Jean-Louis Méloche a consacré sa vie professionnelle à la transmission du savoir et à l'accès à la culture.

Après des études en lettres modernes dans les années 1980, Jean-Louis débute comme maître auxiliaire, enseignant le français en collèges publics et privés. Il poursuit son parcours dans la formation continue, œuvrant pour l'insertion professionnelle.

En 1999, il réussit le concours de bibliothécaire et rejoint Plélan-le-Grand en octobre 2000 pour porter un projet ambitieux : créer la médiathèque municipale et structurer un réseau de sept médiathèques sur le territoire. Le bâtiment est inauguré en juin 2002, avec une vision forte : faire de ce lieu un carrefour culturel, ouvert à tous.

« L'essence du projet, c'était de faire de la médiathèque un lieu de passage, de rencontres, un carrefour culturel pour tous les publics. »

Sous son impulsion, la médiathèque devient bien plus qu'un espace dédié à la lecture publique. Elle accueille des expositions, développe des partenariats locaux et valorise le tissu associatif. Jean-Louis a toujours eu à cœur de faire de la médiathèque un lieu d'échanges, où les idées naissent et les projets prennent vie.

« Une médiathèque, c'est un lieu de rencontres, et de ces discussions naissent des projets. »

En 2001, il accompagne la création de la première Cyberbase du territoire, avec Frédérique Chenut, pour réduire la fracture numérique et attirer un public plus jeune. Ensemble, ils montent des expositions autour d'auteurs comme Nicolas Bouvier et Julien Gracq. Ce dernier laissera à titre posthume son nom et une citation gravée sur le fronton de la médiathèque.

Jean-Louis s'est également investi dans le réseau des médiathèques de Brocéliande communauté, en tant que coordinateur réseau, de 2007 à 2013, puis membre de la commission animation. Il a vu évoluer les pratiques, les outils, les équipes et les projets qui ont façonné le service.

« Équipe municipale après équipe municipale, j'ai eu la confiance des élus. Ils me donnaient la ligne directrice, et j'avais la liberté du choix autour. »

En 2010, Fanny Peleau est recrutée pour développer l'accueil des tout-petits et elle crée le festival En Ébullition. En 2021, Virginie Bourgeaux reprend le flambeau, enrichissant le festival et l'offre numérique, notamment pour les adolescents.

2020 – 2021 : Les années Covid marquent un tournant : « Comment faire venir les publics lorsqu'il y a distanciation sociale ? » Grâce à la solidarité du réseau et à l'engagement des 11 bénévoles, la médiathèque continue d'assurer sa mission de lecture publique et plus largement d'accès à la culture.



« Ce qui m'a toujours porté, c'est la proximité avec les publics, le travail avec les bénévoles, et cette confiance renouvelée. »

Jean-Louis retient surtout les moments partagés avec la trentaine de bénévoles, véritables ambassadeurs du lieu. Après 25 années de service, il passe le relais à Maryline Poussin, nouvelle responsable culturelle. Serein, il indique :

« La médiathèque va avoir une autre vie, en conservant la même sensibilité avec l'arrivée de Maryline. »

**Bonne retraite Jean-Louis !
Merci pour cet engagement
au service de Plélan
et de ses habitants !**



BOUCLE D'AUTOCONSOMMATION COLLECTIVE LOCALE : BILAN APRÈS UNE ANNÉE

En juin 2024, la commune de Plélan-le-Grand, en collaboration avec le Conseil départemental et le SDE35, a mis en place une boucle d'autoconsommation collective.

Cette initiative permet de consommer l'énergie produite par la centrale solaire locale, alimentant ainsi une douzaine de bâtiments publics, dont le Centre Incendie et Secours, le centre d'exploitation routière du Département, la piscine municipale, le restaurant scolaire, la Canopée, l'école maternelle Les Mains Vertes, la mairie, ses logements et la salle des fêtes.

Le tarif de l'électricité payé par la commune à son fournisseur étant plus élevé que le tarif de rachat d'électricité solaire produit par la boucle d'ACC, la collectivité fait mécaniquement une économie en autoconsommant l'électricité produite localement.



Après plus d'une année d'utilisation, quel est le bilan de cette initiative ?

98.2%

Taux d'autoconsommation de la boucle ce qui signifie que seuls 1,8% de l'électricité produite à été revendue

64 000 kWh

Quantité d'électricité produite sur 1 ans

12.8%

Taux d'autoproduction c'est-à-dire la part des besoins en électricité des usagers (bâtiments de la commune et du département) fournie par la boucle

5 500 €

d'économie réalisée par la commune sur 1 an grâce à la boucle d'autoconsommation

Les acteurs de ce projet :



Énerg'iv
Notre territoire se renouvelle,
notre énergie aussi

Pour l'investissement
de la toiture solaire



Pour la gestion de la boucle
d'autoconsommation collective



Propriétaire du centre de
secours et du centre routier,
bénéficiaire de la boucle



Bénéficiaire de la boucle
pour ses bâtiments

2^{ÈME} RÉSEAU DE CHALEUR AU BOIS : 1 AN APRÈS

En octobre 2024, la deuxième chaufferie communale à bois a également été mise en service. Cette installation a permis de supprimer deux chaudières au fioul vétustes. Le réseau de chaleur ainsi créé alimente désormais la salle des fêtes, les six logements communaux, l'ancien trésor public, le bâtiment qui accueille le centre de tri de la poste, Triolet24 et l'ancien centre de secours.

Cette transition vers une énergie plus durable et locale marque une étape importante dans la démarche écologique de la commune.

Pour cette saison de chauffe ce sont 15 000€ économisés par rapport aux achats de fiouls antérieurs. L'ancien centre de secours sera prochainement raccordé, ce qui permettra des économies supplémentaires dans les années à venir.



UNE NOUVELLE AUTORITÉ ORGANISATRICE DU SERVICE D'EAU POTABLE

A compter du 1er janvier 2026, Brocéliande Communauté confie sa compétence eau potable à la Collectivité Eau du Bassin Rennais pour l'ensemble de son territoire (hors frange nord-ouest de la commune de Paimpont qui reste desservie par le Syndicat de Brocéliande).

Brocéliande Communauté adhérerait déjà à la Collectivité Eau du Bassin Rennais pour Bréal-sous-Montfort tandis que les 7 autres communes étaient gérées par le Syndicat Mixte Eau de la Forêt de Paimpont, qui sera dissous au 31 décembre 2025.

La Collectivité Eau du Bassin Rennais est l'autorité organisatrice du service d'eau potable pour 6 Etablissements Publics de Coopération Intercommunale : Brocéliande Communauté, Montfort Communauté, Rennes Métropole, la Communauté de communes du Val d'Ille Aubigné, et pour une partie de leur territoire la Communauté de communes de St Méen-Montauban et Vallons de Haute-Bretagne Communauté ; soit un territoire de 82 communes, représentant 580 000 habitants.

Elle produit l'eau potable à partir de 17 ressources ; les barrages de la Chèze et du Canut, situés sur les communes de St-Thurial, Plélan-le-Grand, Maxent et Treffendel constituent l'une de ses principales ressources. Avec l'entrée de Brocéliande Communauté, ce sont six nouvelles ressources qui participeront à l'alimentation en eau de la Collectivité Eau du Bassin Rennais.

En 2026, la Collectivité Eau du Bassin Rennais gèrera 15 usines de potabilisation, dont les usines du Manoir du Tertre et de l'Etang bleu à Paimpont et l'usine de La Boissière à Monterfil, présentes sur le périmètre de Brocéliande Communauté et 5 150 km de réseau de distribution.

Pour les usagers de Maxent, Monterfil, Paimpont, Plélan-le-Grand, Saint-Péran, Saint-Thurial, Treffendel, aucune démarche n'est nécessaire, le délégataire d'eau potable reste la Saur pour l'année 2026.

Avec l'entrée dans la Collectivité Eau du Bassin Rennais au 1^{er} janvier 2026, les usagers de toutes les communes de Brocéliande Communauté* bénéficieront de la tarification écologique et sociale :

- **Gratuité des 10 premiers m³ consommés** chaque année pour les particuliers disposant d'un compteur individuel abonné au service de l'eau ;
- **Tarification progressive par tranches de volume consommé** pour inciter les usagers à limiter leur consommation d'eau afin de préserver la ressource ; la Collectivité Eau du Bassin Rennais accompagne les usagers dans la sobriété en eau par son programme Ecod.

- **Aide Chèque Eau** pour les bénéficiaires de la complémentaire santé solidaire sans participation financière ;

- **Dispositif Crédit Eau Famille Nombreuse**, pour les familles nombreuses dont le quotient familial est inférieur à 720€.

Un courrier explicatif sera transmis aux abonnés avec la facture d'eau début 2026.

www.eaudubassinrennais.fr

** hors frange nord-ouest de la commune de Paimpont qui reste desservie par le Syndicat de Brocéliande*



LE SYNDICAT MIXTE DU PAYS DE BROCÉLIANDE UNE COLLECTIVITÉ PEU CONNUE QUI ASSURE POURTANT DES MISSIONS IMPORTANTES :

Zoom sur 2 services au plus près des besoins.

Le Centre Local d'Information et de Coordination (CLIC)

Le Centre Local d'Information et de Coordination (CLIC) du Pays de Brocéliande est un service gratuit dédié à l'information, l'orientation, l'écoute, le conseil et le soutien des personnes de plus de 60 ans, de leur entourage et des professionnels, mais également des personnes en situation de handicap.

Un Service Polyvalent et Accessible

L'équipe du CLIC est composée de professionnels qui écoutent, évaluent les différentes situations. Les agents du Clic vous renseignent sur les services disponibles et vous aident dans vos démarches administratives. Leur mission est de vous accompagner dans l'expression de vos attentes et de vos besoins, en élaborant avec vous un projet de vie personnalisé.

Pour les personnes de plus de 60 ans et leur entourage, le CLIC fournit des informations essentielles pour rester chez soi en toute sécurité et confort. Cela inclut des services d'aides à domicile, le portage de repas, la téléalarme et les services de soins à domicile. Le CLIC vous guide également dans les démarches pour bénéficier d'un accueil temporaire, d'un accueil de jour ou d'un hébergement en EHPAD.

Le CLIC vous informe également sur vos droits et vous aide à accéder à des services tels que l'adaptation du logement, les caisses de retraite et l'APA (Allocation Personnalisée d'Autonomie). Il propose également des actions de prévention de la perte d'autonomie, construites en collaboration avec les acteurs, professionnels et élus du territoire.

Le CLIC accompagne aussi les familles des personnes en situation de handicap, dans les mêmes conditions que les aînés, par exemple pour les demandes d'AESH dans les établissements scolaires.

Contact et informations :

Permanences sur rendez-vous : 1er et 3ème vendredis de 14h à 16h30, au siège de Brocéliande communauté, 1 rue des Korrigans. clic@pays-broceliande.fr
02 99 06 32 45



Le Conseil Rénov'Habitat : Un Accompagnement Personnalisé pour la Rénovation de l'Habitat Individuel

Le Conseil Rénov'Habitat accompagne de façon neutre et gratuite les particuliers souhaitant réaliser des travaux de rénovation énergétique ou améliorer l'accessibilité de leur logement en cas de perte d'autonomie. Deux conseillères spécialisées accompagnent les particuliers dans toutes les étapes de leur projet, offrant des conseils techniques sur les matériaux, les équipements, les énergies renouvelables et les réglementations. Elles fournissent également des informations sur les aides financières disponibles et orientent vers les professionnels qualifiés.

Contact et informations :

Permanences sur rendez-vous : 1er et 3ème jeudis après-midi de 14h à 16h30, au siège de Brocéliande communauté, 1 rue des Korrigans. conseil.renov.habitat@pays-broceliande.bzh / 0800 725 635 (numéro vert gratuit).



RECENSEMENT

Tout jeune français doit se faire recenser dès le jour de ses 16 ans et dans les 3 mois qui suivent. Cette étape est obligatoire pour effectuer la Journée Défense et Citoyenneté (JDC), mais aussi pour diverses démarches (Inscription au permis, examens, etc.).

Le recensement peut se faire en ligne (service.public.fr) ou en mairie, muni du livret de famille et d'une pièce d'identité.

ELECTIONS

Vous avez changé d'adresse, mais pas de commune ? Pensez à fournir un justificatif de domicile en Mairie pour pouvoir la modifier sur la liste électorale.



MUNICIPALES 2026

Changement de bureau de vote La Canopée



Le bureau de vote n° 2, situé jusqu'à présent au restaurant scolaire, se tiendra dorénavant à la Canopée, 2 rue Simone Veil.

SEPTEMBRE 2025

Vie municipale

- Modification du nombre d'adjoints
- Election des adjoints
- Indemnités des élus
- Désignation d'un représentant au Conseil d'administration de l'Inter'Val
- Commission mixte paritaire du marché, désignation des membres
- Convention avec la Préfecture pour la mise sous pli et le colisage de la propagande électorale

Finances

- Contrat d'association avec l'OGEC de l'école Notre-Dame - Montant du forfait communal 2025-2026
- Tarifs périscolaires 2025-2026 - Rectificatif

Assainissement

- Convention de transfert de la compétence assainissement à Brocéliande communauté
- Rapport sur le prix et la qualité du service assainissement 2024

Aménagement

- Maison blanche - Demande de subvention Fonds Vert pour les maires bâtisseurs
- Maison blanche - Mission de maîtrise d'œuvre pour l'aménagement des espaces publics - Demande de subvention Petites villes de demain

Vie scolaire

- Convention avec la commune de Saint-Péran pour la scolarisation des élèves de Saint-Péran dans les écoles publiques de Plélan-le-Grand
- Participation financière de la commune de Loutehel aux frais de scolarité des élèves inscrits dans les écoles publiques de Plélan, régularisation 2021-2025
- Convention avec la commune de Loutehel pour la scolarisation des élèves de Loutehel dans les écoles publiques de Plélan-le-Grand
- Convention avec la commune de Guipry-Messac pour le fonctionnement du RASED
- Participation au fonctionnement de la classe ULIS de Val d'Anast 2024-2025

Patrimoine

- Dépôt des archives du SIVU des Forges aux Archives Départementales d'Ille-et-Vilaine

Culture

- Acceptation d'un don d'une œuvre de l'artiste Han Psi

Réseaux

- Convention de servitude avec Enedis pour l'installation d'ouvrages électriques au lieu-dit la Vieille Ville - signature de l'acte authentique

Commande publique

- Modification du marché de travaux de voirie rue des Glyorels

Ressources Humaines

- Accroissement temporaire d'activité - création d'emplois non permanents
- Convention de mise à disposition de personnel à l'association Inter'Val
- Adhésion à la convention de participation pour le risque Santé du Centre de gestion d'Ille-et-Vilaine

OCTOBRE 2025

Finances

- Souscription d'un emprunt d'équilibre de 650 000 € sur 10 ans auprès de l'Agence France Locale - budget principal
- Indemnité de gardiennage de l'église pour 2025
- Décision modificative n°2 budget principal
- Décision modificative n°1 budget annexe lotissement

Patrimoine

- Cession du bâtiment communal 2 rue de Confort - Résidence Merlin

Vie municipale

- Congrès des Maires - Mandat spécial

Intercommunalité

- Convention de partenariat pour le développement de la lecture publique 2025-2029

Culture

- Gratuité des services de la médiathèque

Intercommunalité

- SIVU Gaz Brocéliande Vilaine - Retrait de la commune du syndicat

Réseaux

- Convention de servitude avec Enedis pour l'implantation d'ouvrages parcelle AB0301 rue des Ajoncs
- Convention de servitude avec Enedis pour l'implantation d'ouvrages parcelle YI 0045 au lieu-dit Le Bodo

OCTOBRE 2025 (SUITE)

Patrimoine

- Forêt communale - Etat d'assiette 2026 - proposition de coupes et destination commerciale des bois

Vie associative

- Convention avec le Tennis club pour la réalisation des travaux des sanitaires de l'ancien camping

NOVEMBRE 2025

Finances

- Débat d'orientations budgétaires
- Décision modificative budgétaire n°3 - budget principal
- Modification technique de la délibération d'approbation du Budget primitif 2024 du budget annexe Lotissement des Ormes

Vie scolaire

- Convention pour l'apprentissage de la natation pour l'année 2025-2026

Ressources Humaines

- Création d'emplois non permanents pour accroissement saisonnier d'activité en vue des opérations de recensement
- Tableau des effectifs - Création d'un poste d'assistant-e de conservation du patrimoine

Commande publique

- Avenant au marché de maîtrise d'œuvre pour l'aménagement de la tranche 2 de la rue de l'Hermine incluant la gare routière

Patrimoine

- Forêt communale - Demande de certification PEFC
- Décision d'aliénation de cinq portions de chemins ruraux et mise en demeure des propriétaires riverains (Les Châtaigniers, L'Enlevrier, La Hantrais, La Haute-Haie et la Chapelle Es-Chèvres)
- Déclassement et aliénation d'une portion de la voie communale 67 au lieudit « La Vieille Ville »

Réseaux

- Convention de servitude pour l'implantation d'une borne de recharge de véhicule électrique rue de la Fée Viviane

Affaires foncières

- Incorporation d'un bien sans maître dans le domaine privé de la commune - parcelle XA 40 sise Le Breil du Coq

Aménagement

- Cession d'un terrain en vue de la réalisation d'un lotissement sur le secteur du Landret - Compléments
- Landret - Convention d'occupation du domaine privé de la commune
- Landret - Convention de rétrocession des espaces publics
- Opération Rue Nationale - Autorisation de cession par l'Etablissement Public Foncier de Bretagne

Urbanisme

- Dénomination de voies communales - Impasse de la République - Chemin du Travouillet

Retrouvez les délibérations du Conseil
municipal en ligne

www.plelan-le-grand.fr



CONSEIL MUNICIPAL

Vous trouverez les procès verbaux du Conseil municipal sur www.plelan-le-grand.fr

VOTRE MAIRIE

37, avenue de la Libération
35380 Plélan-le-Grand
Tél. 02 99 06 81 41
Fax 02 99 06 97 96
accueil@plelan-le-grand.fr
www.plelan-le-grand.fr

Horaires

Lundi et mercredi :
9h/12h – 14h/17h
Mardi : 9h/12h
Jeudi : 14h/17h
Vendredi : 9h/12h – 14h/16h30
Le premier et le troisième samedi du mois : 9h à 11h30.
Fermeture le samedi au mois d'août

Permanences en mairie

Pour un rendez-vous avec le député, le conseiller départemental, l'architecte conseil, l'ADIL ou le conciliateur de justice, s'adresser directement à l'accueil de la mairie au 02 99 06 81 41.

Rencontrer Madame le Maire

Vous souhaitez rencontrer Murielle Douté-Bouton ou l'un de ses adjoints. Ils vous reçoivent sur rendez-vous. Merci de contacter l'accueil au 02 99 06 81 41.

LA DÉCHETTERIE

Z.A. La Pointe rue des Artisans
35380 Plélan-le-Grand

Horaires

Lundi, jeudi et samedi >
9h/12h30 – 13h30/17h30
Se présenter au plus tard 20 mn avant la fermeture pour avoir le temps de décharger son véhicule.

LA MÉDIATHÈQUE

18, rue Nationale
35380 Plélan-le-Grand
Tél. 02 99 61 80 03
mediatheque@plelan-le-grand.bzh
www.mediathèque-julien-gracq.fr
Horaires bibliothèque
Mardi : 16h – 19h
Mercredi : 10h – 12h et 14h – 18h
Vendredi : 16h – 19h
Samedi : 10h – 12h et 14h – 17h30

Horaires Espace public numérique

Mardi : 16h – 18h
Mercredi : 14h – 18h
Jeudi : 14h – 17h
Vendredi : 16h – 18h
Samedi : 10h/12h et 14h/17h

ÉTAT-CIVIL

Naissances

SEPTEMBRE

Aaron URBINATTI
Roméo BRESSON

OCTOBRE

Aymeric LUPPI
Jules LEBORGNE
Romy POINTEAU

NOVEMBRE

Louison LE MARCHAND

Mariages

SEPTEMBRE

Ludovic FANTACI et Bruno GARSALT
Perrine PHILIPPÉ et Aurélien LOMET
Guillaume TESTUD et Karine VERGER

OCTOBRE

/

NOVEMBRE

Elodie MASSON et Jérôme GRIBONVAL

Décès

AOÛT

Hélène ROSSELIN
Gérard NISOLE
Claude BOUIN

SEPTEMBRE :

Rémi BIHAN
Brieuc TULOU
Roland RÉGNAULT
Henri SOUFFLET
André GUILLLOT

OCTOBRE

Marcel BERHAULT
Anne ROGER
Raymonde ROGER
Renée LAPERCHE
Annie GUESNEL
Marie-Madeleine RIALET
Marie CIMAROSTI

NOVEMBRE

Cécile DESTOC
Paulette BOSCHER
Odile LEBRETON
Marie-Madeleine PASCO

VIE LOCALE

ÉLECTIONS MUNICIPALES 2026 : PRÉPAREZ-VOUS À VOTER LES 15 ET 22 MARS !



Les élections municipales se tiendront les dimanche 15 mars pour le 1er tour et 22 mars 2026 en cas de 2ème tour. Ce rendez-vous démocratique est l'occasion pour chaque citoyen de participer activement à la vie de la commune. Pour que le scrutin se déroule dans les meilleures conditions, voici les informations essentielles à connaître.

Où voter à Plélan-le-Grand ?

La commune dispose de 4 bureaux de vote répartis sur le territoire :

- Bureaux n°1 et n°4 : Salle des fêtes, rue de la Chèze
- Bureau n°3 : Le Thélin, ancienne école
- Bureau n°2 : Nouveau lieu à La Canopée, 2 rue Simone Veil

(Attention : il n'y a plus de bureau au restaurant scolaire)

Les bureaux de vote seront ouverts de 8h à 18h | Tous les lieux de vote sont accessibles aux personnes à mobilité réduite.

Inscription sur les listes électorales

Vous venez d'emménager à Plélan-le-Grand ou vous avez changé d'adresse ? Il est impératif de mettre à jour votre situation électorale. Pour voter en mars 2026, vous devez **être inscrit sur les listes avant le 6 février 2026**. Pour cela, présentez-vous à la mairie munie d'un justificatif de domicile.

Dans certains cas, ce délai est prolongé jusqu'au 5 mars 2026 :

- Jeunes de 18 ans non recensés
- Déménagement récent
- Acquisition récente de la nationalité française
- Recouvrement récent du droit de vote.

Appel aux volontaires

La commune recherche des bénévoles pour :

- Tenir les bureaux de vote
- Participer au dépouillement

Si vous souhaitez contribuer à ce moment citoyen, contactez la mairie avant le 1^{er} mars 2026 : 02 99 06 81 41 / accueil@plelan-le-grand.bzh

Il est désormais possible, pour l'ensemble des scrutins, d'effectuer sa demande de procuration (ou de résiliation) pour les utilisateurs du portail FranceConnect, de manière totalement dématérialisée. Pour cela, vous devez disposer de la nouvelle carte d'identité et posséder une identité numérique certifiée France Identité. (cf p. 10)

Comment réaliser une procuration de vote dématérialisée ?



Du 6 au 31 janvier |**Exposition « Projet Forêt »**

Approche graphique et plastique autour de la forêt de Brocéliande. Organisée par l'École de Design LISAA en partenariat avec Rennes, Librairie de Morgane et Anne Gret, contact : mediatheque@plelan-le-grand.bzh | gratuit
 ↳ Médiathèque Julien Gracq

Du 6 au 31 janvier |**Escape Game « Mémoires de la forêt »**

Jeu d'énigmes pour 2 à 5 joueurs (Dès 9 ans). Organisé par la Médiathèque Julien Gracq, contact : mediatheque@plelan-le-grand.bzh | ↳ Médiathèque Julien Gracq – gratuit, sur réservation

Samedi 24 et dimanche 25 janvier | L'art et la Main

Démonstrations de forge et valorisation de l'artisanat local. Organisée par l'Association 3 Regards Léo Lagrange, avec la participation de HISPAMEBRO, contact : hispamebro@gmail.com
 ↳ Ferme de la Harpe, Rennes

Samedi 31 janvier, 17h–21h |

Festival Mycéliades | Jeu de rôle Immersion dans l'univers du jeu avec Nico de l'Inter'Val et Annegret Nicolai. contact : mediatheque@plelan-le-grand.bzh | ↳ Médiathèque Julien Gracq – sur inscription

Dimanche 1^{er} février, 10h–17h |**Les Rendez-vous du Dimanche**

Ateliers bien-être pour seniors : sophrologie, chant, alimentation... Organisés par Co-pilot'âges, contact : contact@co-pilotages.fr
 06 75 45 96 76 / ↳ La Canopée, rue Simone Veil – 25 € le cycle complet / 10 € la journée (offre découverte)

Du 3 au 28 février | Exposition

photo Alain Mesnil, Photographies de statues en extérieur, prises en Europe. Contact : mediatheque@plelan-le-grand.bzh | ↳ Médiathèque Julien Gracq – gratuit, Vernissage : 6 février à 19h

Mercredi 4 février, 14h–18h |

Festival Mycéliades - Jeu de rôle jeunesse | Immersion ludique avec Nico de l'Inter'Val et Annegret Nicolai. contact : mediatheque@plelan-le-grand.bzh | ↳ Médiathèque Julien Gracq – sur inscription

Samedi 7 février, 17h | Festival Mycéliades - Rencontre avec Judith Beauvallet Alias « Demoiselles d'horreur ». Contact : mediatheque@plelan-le-grand.bzh / ↳ Médiathèque Julien Gracq – sur inscription

Du 11 au 28 février | Mario Kart**Live - Ateliers interactifs**

Création de parcours et démonstrations
 Contact : mediatheque@plelan-le-grand.bzh ↳ Médiathèque Julien Gracq – horaires à définir

Samedi 28 février, 7h30 |

Balade thermique | Organisée par Brocéliande communauté, France Rénov et Conseil Rénov' Habitat. Inscription au 06 07 46 35 13 ou par mail : charline.geffroy@cc-broceliande.bzh
 RDV devant la Mairie.

Samedi 28 février | Vide-dressing

adultes, Vente et achat de vêtements à petits prix. Organisé par L'Inter'Val, contact : accueil@interval.org / 02 99 06 88 90 ↳ Salle des fêtes de Plélan-le-Grand – inscription obligatoire, places limitées

Tout le mois de mars | Malle

« Réalité virtuelle - Meta Quest 2 »
 Découverte immersive sur réservation. Organisé par la Médiathèque Julien Gracq, contact : epn@plelan-le-grand.fr

Du 3 au 28 mars | Exposition

« Sorcières », Diorama immersif autour des sorcières de la littérature. Organisée par la Médiathèque Julien Gracq, contact : mediatheque@plelan-le-grand.bzh ↳ Médiathèque Julien Gracq – gratuit

Vendredi 6 mars, 9h–12h | Portes

ouvertes - École Notre-Dame
 Découverte de l'établissement Organisée par l'École Notre-Dame, contact : eco35.notre-dame.plelan-le-grand@e-c.bzh / 09 64 08 56 21 | ↳ École Notre-Dame

Dimanche 8 mars | Courses

cyclistes
 Organisée par le Vélo Club Plélanais

Samedi 14 et samedi 21 mars,

14h30–16h30 | Atelier potions magiques & céramique
 Animé par Les Sœurnières grand.bzh | ↳ Médiathèque Julien Gracq – sur inscription, participation aux 2 séances

Mercredi 18 mars |

10h – 12h Atelier parents-enfant : manipulation de matières (5–8 ans)

15h–17h Atelier Jonglage et

Hula-hoop Organisé par le Collectif Santé mentale du Pays de Brocéliande / Compagnie Debout Dehors, en partenariat avec La Loggia et L'Inter'val
 Gratuit sur inscription : 02 99 06 88 90 accueil@interval.org – La Canopée, 2 rue Simone Veil, Plélan-le-Grand

Vendredi 27 mars, dès 17h |**Repas Couscous à emporter**

Infos et réservations par mail : apelnoredame35380@hotmail.com
 ↳ École Notre-Dame

Dimanche 29 mars | Tournoi de

Badminton, Organisé par la Plume de Brocéliande

Du 31 mars au 30 avril |

Exposition « À chaque danse ses histoires » Œuvres de Freddy Rappin. Contact : mediatheque@plelan-le-grand.bzh / ↳ Médiathèque Julien Gracq – gratuit Jusqu'au 11 avril | Malle « Réalité virtuelle –

Samedi 4 avril | Chasse à l'œuf

Parcours avec énigmes pour les 6–10 ans, chasse traditionnelle pour les plus jeunes. Organisée par le GAP, contact : gap35380@gmail.com / Serge Monnier 06 10 30 27 88 | ↳ terrain des sports – participation : 2 €/enfant

Dimanche 5 avril | Les Classes 6

De 11h à 20h Classes 6 : Messe, Photo, Défilé, Banquet, bal

Samedi 25 avril | Balade

gourmande, Par l'asso. Thélандаise

Dimanche 26 avril, 9h–17h | Fête

de printemps | Vide-grenier jardin et loisirs + stands pro. Organisée par le GAP, gap35380@gmail.com / Serge Monnier 06 10 30 27 88 ↳ Vélodromel 2 €/ml, installation dès 7h

Vendredi 8 mai | Commémorations**Dimanche 15 et 22 mars |****Élections municipales**

1er et 2nd tours

Scrutin pour le renouvellement du conseil municipal.

↳ Bureaux de vote habituels









JANVIER	FÉVRIER	MARS	AVRIL	MAI	JUIN
01 Jeudi	01 Dimanche	01 Dimanche	01 Mercredi	01 Vendredi	01 Lundi 23
02 Vendredi	02 Lundi 06	02 Lundi 10	02 Jeudi	02 Samedi	02 Mardi
03 Samedi	03 Mardi	03 Mardi	03 Vendredi	03 Dimanche	03 Mercredi
04 Dimanche	04 Mercredi	04 Mercredi	04 Samedi	04 Lundi 19	04 Jeudi
05 Lundi 02	05 Jeudi	05 Jeudi	05 Dimanche	05 Mardi	05 Vendredi
06 Mardi	06 Vendredi	06 Vendredi	06 Lundi 15	06 Mercredi	06 Samedi
07 Mercredi	07 Samedi	07 Samedi	07 Mardi	07 Jeudi	07 Dimanche
08 Jeudi	08 Dimanche	08 Dimanche	08 Mercredi	08 Vendredi	08 Lundi 24
09 Vendredi	09 Lundi 07	09 Lundi 11	09 Jeudi	09 Samedi	09 Mardi
10 Samedi	10 Mardi	10 Mardi	10 Vendredi	10 Dimanche	10 Mercredi
11 Dimanche	11 Mercredi	11 Mercredi	11 Samedi	11 Lundi 20	11 Jeudi
12 Lundi 03	12 Jeudi	12 Jeudi	12 Dimanche	12 Mardi	12 Vendredi
13 Mardi	13 Vendredi	13 Vendredi	13 Lundi 16	13 Mercredi	13 Samedi
14 Mercredi	14 Samedi	14 Samedi	14 Mardi	14 Jeudi	14 Dimanche
15 Jeudi	15 Dimanche	15 Dimanche	15 Mercredi	15 Vendredi	15 Lundi 25
16 Vendredi	16 Lundi 08	16 Lundi 12	16 Jeudi	16 Samedi	16 Mardi
17 Samedi	17 Mardi	17 Mardi	17 Vendredi	17 Dimanche	17 Mercredi
18 Dimanche	18 Mercredi	18 Mercredi	18 Samedi	18 Lundi 21	18 Jeudi
19 Lundi 04	19 Jeudi	19 Jeudi	19 Dimanche	19 Mardi	19 Vendredi
20 Mardi	20 Vendredi	20 Vendredi	20 Lundi 17	20 Mercredi	20 Samedi
21 Mercredi	21 Samedi	21 Samedi	21 Mardi	21 Jeudi	21 Dimanche
22 Jeudi	22 Dimanche	22 Dimanche	22 Mercredi	22 Vendredi	22 Lundi 26
23 Vendredi	23 Lundi 09	23 Lundi 13	23 Jeudi	23 Samedi	23 Mardi
24 Samedi	24 Mardi	24 Mardi	24 Vendredi	24 Dimanche	24 Mercredi
25 Dimanche	25 Mercredi	25 Mercredi	25 Samedi	25 Lundi 22	25 Jeudi
26 Lundi 05	26 Jeudi	26 Jeudi	26 Dimanche	26 Mardi	26 Vendredi
27 Mardi	27 Vendredi	27 Vendredi	27 Lundi 18	27 Mercredi	27 Samedi
28 Mercredi	28 Samedi	28 Samedi	28 Mardi	28 Jeudi	28 Dimanche
29 Jeudi		29 Dimanche	29 Mercredi	29 Vendredi	29 Lundi 27
30 Vendredi		30 Lundi 14	30 Jeudi	30 Samedi	30 Mardi
31 Samedi		31 Mardi		31 Dimanche	



JUILLET	AOÛT	SEPTEMBRE	OCTOBRE	NOVEMBRE	DÉCEMBRE
01 Mercredi	01 Samedi	01 Mardi	01 Jeudi	01 Dimanche	01 Mardi
02 Jeudi	02 Dimanche	02 Mercredi	02 Vendredi	02 Lundi 45	02 Mercredi
03 Vendredi	03 Lundi 32	03 Jeudi	03 Samedi	03 Mardi	03 Jeudi
04 Samedi	04 Mardi	04 Vendredi	04 Dimanche	04 Mercredi	04 Vendredi
05 Dimanche	05 Mercredi	05 Samedi	05 Lundi 41	05 Jeudi	05 Samedi
06 Lundi 28	06 Jeudi	06 Dimanche	06 Mardi	06 Vendredi	06 Dimanche
07 Mardi	07 Vendredi	07 Lundi 37	07 Mercredi	07 Samedi	07 Lundi 50
08 Mercredi	08 Samedi	08 Mardi	08 Jeudi	08 Dimanche	08 Mardi
09 Jeudi	09 Dimanche	09 Mercredi	09 Vendredi	09 Lundi 46	09 Mercredi
10 Vendredi	10 Lundi 33	10 Jeudi	10 Samedi	10 Mardi	10 Jeudi
11 Samedi	11 Mardi	11 Vendredi	11 Dimanche	11 Mercredi	11 Vendredi
12 Dimanche	12 Mercredi	12 Samedi	12 Lundi 42	12 Jeudi	12 Samedi
13 Lundi 29	13 Jeudi	13 Dimanche	13 Mardi	13 Vendredi	13 Dimanche
14 Mardi	14 Vendredi	14 Lundi 38	14 Mercredi	14 Samedi	14 Lundi 51
15 Mercredi	15 Samedi	15 Mardi	15 Jeudi	15 Dimanche	15 Mardi
16 Jeudi	16 Dimanche	16 Mercredi	16 Vendredi	16 Lundi 47	16 Mercredi
17 Vendredi	17 Lundi 34	17 Jeudi	17 Samedi	17 Mardi	17 Jeudi
18 Samedi	18 Mardi	18 Vendredi	18 Dimanche	18 Mercredi	18 Vendredi
19 Dimanche	19 Mercredi	19 Samedi	19 Lundi 43	19 Jeudi	19 Samedi
20 Lundi 30	20 Jeudi	20 Dimanche	20 Mardi	20 Vendredi	20 Dimanche
21 Mardi	21 Vendredi	21 Lundi 39	21 Mercredi	21 Samedi	21 Lundi 52
22 Mercredi	22 Samedi	22 Mardi	22 Jeudi	22 Dimanche	22 Mardi
23 Jeudi	23 Dimanche	23 Mercredi	23 Vendredi	23 Lundi 48	23 Mercredi
24 Vendredi	24 Lundi 35	24 Jeudi	24 Samedi	24 Mardi	24 Jeudi
25 Samedi	25 Mardi	25 Vendredi	25 Dimanche	25 Mercredi	25 Vendredi
26 Dimanche	26 Mercredi	26 Samedi	26 Lundi 44	26 Jeudi	26 Samedi
27 Lundi 31	27 Jeudi	27 Dimanche	27 Mardi	27 Vendredi	27 Dimanche
28 Mardi	28 Vendredi	28 Lundi 40	28 Mercredi	28 Samedi	28 Lundi 01
29 Mercredi	29 Samedi	29 Mardi	29 Jeudi	29 Dimanche	29 Mardi
30 Jeudi	30 Dimanche	30 Mercredi	30 Vendredi	30 Lundi 49	30 Mercredi
31 Vendredi	31 Lundi 36		31 Samedi		31 Jeudi

Collectes en Points d'apport

 Collecte supprimée
 Collecte de rattrapage

 **Ordures ménagères**
 Jour de sortie: la veille à partir de 19h.
 En sacs fermés, poignée côté rue et couvercle fermé

 **Emballages recyclables**
 Jour de sortie: la veille à partir de 19h.
 Emballages en vrac dans votre bac, poignée côté rue et couvercle fermé

 **Emballages en verre**
 Points d'apport
 Pots, bocaux, bouteilles en verre, sans couvercle ni bouchon et bien vidés (mais non rincés)